Danmarks Naturfredningsforening i Favrskov
Formand: Alfred Borg, Solsortevej 2, 8382 Hinnerup
Telefon: 5127 2511
e-mail: favrskov@dn.dk

Danmarks Naturfrednings forening

Beretning ved årsmødet for 2026

Fælleshuset, Solsortevej 68, 8860 Ulstrup, den 26/11 2026 kl. 19-22

1. Indledning – Den lokale naturpolitiske situation og DNs indsats

Lokal Grøn Trepart og kommunens naturplan
Vi havde håbet at få mere travlt med Den Grønne Trepart her i årets løb, efter vedtagelse af Omlægningsplanerne i slutningen af 2025, men det er først nu her i vinterens løb, at vi kan gøre en større indsats igen. Året er gået med at kommunen har søgt midler til forundersøgelser. Vi har tilbudt at mødes med interesserede lodsejere og afholder måske nogle offentlige inspirationsmøder med erfaringer fra naturprojekter andre steder.

Det er et udtryk for, at vi fortsat har en god dialog og samarbejde med politikere og kommunens forvaltning, samt andre aktører på natur-, miljø- og klimaområdet. Vi forventer også at spille ind med forslag til Naturplan 2.0, da der fortsat er nogle områder, der bør medtages som mulige naturområder, og da der er nogle spørgsmål om frivillig arbejdskraft mm.

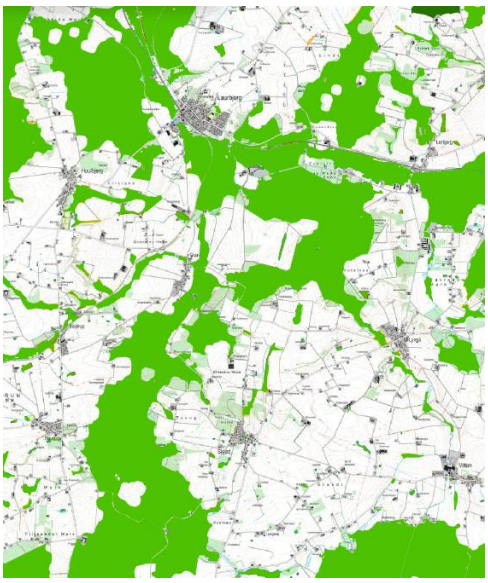

Forslag fra DCE om 30% beskyttet natur omkring Granslev ådal

Andre samarbejdsområder
Vi har også fortsat samarbejde med kommunen om Klima Favrskov, om klimauger mm og med kommunens naturvejleder om Skovens- og om Naturens dag. – Og om naturprojekter, som Kollerup Naturpark. Et knap 100 ha store naturprojekt, som er ved at være færdig mht. opsætning af hegn mm, klar til indvielse i forbindelse med, at der sættes dyr på græs til foråret.

Organisation
Internt organisatorisk arbejder vi målrettet på fortsat at være en meget aktiv afdeling. Hertil bruger vi bl.a. et årligt møde om strategi og handlingsplaner for afdelingen, hvor vi drøfter, hvad vi skal arbejde med i arbejdsgrupper og bestyrelse, og sætter konkrete mål for aktiviteterne. Opgaverne spænder meget bredt fra de meget konkrete, som at arrangere ture og børnefamiliearrangementer, bekæmpe bjørneklo og vedligeholde stier, til de principielle spørgsmål om sager, kommunale planer, politiske debatter og deltagelse i DN-spørgsmål på regionalt og nationalt plan. Det giver også mulighed for vore aktive at prioritere det, man synes er sjovest.

Vi har dog nogle udfordringer med at forny vores kreds af aktive, da mange af os er godt oppe i årene og får færre kræfter. Vi har bl.a. inviteret potentielle nye ind via vort nyhedsbrev og peger på, at vore arbejdsgrupper jo også er stærke fællesskaber om en god sag for sikring af vore børn og børnebørns fremtid i en naturrig, ren og klimavenlig verden.

2. Resultater i det forgangne år

Dispositionen i den følgende del af beretningen følger vores handlingsplan i store træk.

Naturoplevelser

Ture
I 2026 har vi gennemført flere ture. F.eks. fugletur med DOF til Damsbro Mose, med flagermustur kommunens naturvejleder i Ulstrup og vores traditionelle svampeture ved Bidstrup, Hammel og Hinnerup, der tiltrækker deltagere fra hele Østjylland - både medlemmer og potentielle medlemmer, I alt var vi ca. 150 deltagere på de guidede vandreture år.

Andre arrangementer, oplevelser for familier m.m.
Vores Børnefamiliegruppe har igen i år deltaget i en række forskellige aktiviteter. Nogle er lavet i samarbejde med f.eks. Favrskov Bibliotekerne eller Favrskov Kommunens naturvejleder.

Den 10 maj fejrede vi skovens dag på den gamle sportsplads i Laurbjeg. Her havde vi en dejlig dag med egne aktiviteter, børneteater og mange andre aktive, der fejrede naturen.



Krible-krabledyr ved æbledag i Hadsten

21. June havde vi vores egen Krible Krable aktivitet i Kollerup Naturpark (børne Bioblitz).
Der komme rigtig mange, og vi så på smådyr, børn og voksne lavede brændenældesuppe og råhyggede. Det var en god Dag.

Lørdag den 5.9. var vi på Hammel Hestemarked. Vi holdt til ved søen som sidste år, her så vi på smådyr og småfisk i søen. Nogle lavede fuglekasser, og andre var i teltet, hvor vi så på de medbragte dyr, vi havde med, fik naturtatovering og snakkede meget om, hvad DN er og hvordan man kan være med.

I oktober var vi med ved Favrskov Bibliotekernes æbledage i Hadsten 3.10 og i Hammel 10.10. Det er en dejlig tradition. De voksne får nedfaldsæbler presset til dejlig most ved Haveselskabet Favrskov og børnene er aktive hos DN.

Det er dejligt at være aktiv sammen med børnene, der altid har en fri, åben og nysgerrig tilgang til naturen. Vi har plads til flere på holdet.

Bustur for medlemmer til Lille Vildmose.
DN Favrskov har søgt og fået et beløb fra Lokalforeningspuljen ISOBRO. Beløbet er blevet anvendt på en bustur for medlemmer til Lille Vildmose. Her kom vi ind i det lukkede område med vildsvin og europæisk bison, hvor vi oplevede på nærmeste hold, hvordan disse dyr arbejder med naturen til fremme af biodiversiteten. Natur på naturens præmisser.

Adgang til naturen
Vi får af og til henvendelser om, at jordejere vil nedlægge veje og stier, som er til gavn for almenhedens adgang til naturen. Det tager vi alvorligt og anmelder om nødvendigt til kommunen, der er myndighed på området. Aktuelt har vi et par gamle anmeldelser, som vi mangler svar på, hvad kommunen har gjort for at sikre dem for almenheden.

Vi har en række stier, som vi selv i DN er ansvarlige for, og vi arbejder også med at oprette nye vandreruter rundt om i kommunen sammen med lokale ildsjæle. Se mere om vore arbejdsgrupper nedenfor.



Visenter - Europæisk bison i LI. Vildmose

Viden og holdninger

Pressearbejde, hjemmeside, nyhedsbreve og Facebook
Vi har udsendt 10 nyhedsbreve i 2025 og der er godt 1100 modtagere, så det er det vigtigste forum til at formidle vores aktiviteter til medlemmer og andre interesserede.

På Facebook-siden DanmarksNaturfredningsforeningFavrskov formidles stort og småt, og vi slår alle aktiviteter op som begivenheder. Vi har ca. 1000 følgere på siden, men vil gerne have flere. Dog når vi ud til mange flere med nogle af vores opslag.

Vi får fremover en udfordring med at løse opgaverne med nyhedsbreve, hjemmeside og Facebook, da vore mangeårige aktive på området stopper, så vi søger efter en til at tage over. Sig til, hvis det var noget for dig eller nogen, du kender. Vi kan tilbyde uddannelse, ligesom det også giver en vis indflydelse i afdelingen.

Dialog med politikere og embedsmænd i kommunen
Vi har traditionelt på ledelsesniveau mødtes med relevante udvalgsformænd og forvaltningscheferne for at drøfte en række spørgsmål om natur, miljø og klima. I år har vi igen mødtes i en styregruppe omkring Den Grønne Trepart. Vi har her fortsat oplevet en positiv tilgang for at løse alle elementer i treparten, både natur, miljø og klima, og kommunens naturplan, selvom det desværre tager lang tid for kommunen at søge midler og iværksætte forundersøgelser mm. Desværre har der været en skæv fordeling i midlerne, så man indtil videre alene har kunnet starte lavbundsprojekter, men kommunen har nu også fået midler til at iværksætte forundersøgelse af naturindholdet i Granslev ådal, der er et af de områder, som universiteterne har peget på som 30% beskyttet natur.

Vi har holdt særskilte møder med forvaltningens medarbejdere om en række udestående spørgsmål om nogle sager og projekter. Det gælder fx møder om arbejdet med naturplanen og klimaplanen, hvor vi har udvekslet ideer. Kommunen vil gerne inddrage andre i processen, da det selvsagt medvirker til medejerskab af planerne. Det er en af anbefalingerne fra kommunens §17stk4-udvalg om Bæredygtighed, som vi også har medvirket til i forrige byrådsperiode.

Endelig sidder vi i styregruppen for KlimaFavrskov, samt i Grønt Råd og i Frivillig Favrskov sammen med en række andre organisationer.

Kommunens, Regionens og Statens planer
Alle plantyper efterses i Plangruppen, men indholdet tjekkes naturligvis også på tværs i andre arbejdsgrupper med pågældende temaer med henblik på eventuelle høringssvar. F.eks. har klimagruppen været omkring nogle lokalplaner mht. klimavinklen og naturgruppen om nogle VE-projekters naturindhold.

I det forløbne år har kommunen vedtaget en ny Naturplan og biodiversitetsplan, Klimaplan og klimahandlingsplan og klimatilpasningsplan, som vi forholder os til og har sendt høringssvar til, - og nu også en affaldsplan, som vi ser på p.t. jf. ovenfor.

Helt aktuelt skal vi til at forholde os til kommende planer for store VE-anlæg, da kommunen havde inviteret potentielle projektmagere til at indsende forslag her sidst i oktober 2026. Vi har også allerede fået henvendelser fra naboer fra nogle områderne med forespørgsel om hjælp til at undgå dem. Det må vi naturligvis se nærmere på med så nøgterne og objektive briller som muligt.

Vi har en politik på området, som siger, at vi som udgangspunkt er imod alle projekter, der ligger i fredede områder eller beskyttede naturområder og skove, mens vi er positive over for projekter på landbrugsjord. Vi går så ind i samarbejde med projektmagerne for at få mest natur og miljø ud af det og for at beskytte naboer mest muligt mht. støj og landskabelige problemer, da vi har oplevet, at mange projektmagere gerne vil arbejde seriøst med det.



Vælgermøde v. folketingsvalg 2026

For tiden har Regionen en ny råstofplan i høring, som vi har set nærmere på men ikke har bemærkninger til, da der ikke er ændringer i Favrskov kommune.

Vi har også sendt forslag til byrådets budgetforhandlinger for 2026, men heller ikke i år kom de med direkte i budgettet. Ideerne kan i stedet indgå i andre sammenhænge, som der er sat penge af til. Vi så bare gerne budgettet øget, da vi mener det er for lille til de store biodiversitets- og klimaudfordringer, som vi oplever.

Øvrige samarbejdsrelationer
Vi er med i andre fora for sikre en grøn vinkel på arbejdet, som fx Koordinationsforum for grundvand.

Vi samarbejder også andre organisationer, fx DOF med fugleture, Praktisk Økologi og Favrskov Havekreds i forbindelse med arrangementer som æblepressedage og fuglekassebyggeri i oktober. Se ovenfor. Og vi har fortsat inviteret de andre grønne organisationer til fællesmøder om arbejdet i Den Grønne Trepart, da DN har fået rollen at skulle repræsentere os alle.

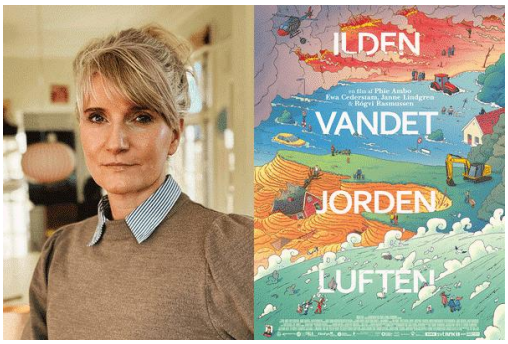

Film i samarbejde med Hadsten bio

Debatarrangementer
Under overskriften Viden og holdninger hører, at vi vil afholde debatarrangementer. Og da der var folketingsvalg i forsommeren 2026 holdt vi et valgmøde med alle de partier, der var interesseret i at deltage. Fint møde med ca. 40 deltagere.

Desuden har vi vist Phie Ambo's film "Ilden, Jorden, Vandet og Luften" i Hadsten bio med efterfølgende diskussion om, hvordan man kan takle klimahændelserne. Filmen indgik i biografens serie af "smalle film".

Andre aktiviteter om viden, holdninger og handlinger
Som led i vort arbejde i KlimaFavrskov stod vi i år for at starte en repaircafe i Ulstrup (Lige som vi gjorde i Hadsten i 2025 og var med til i Hinnerup i 2024). Den kører endnu, men byen er jo ikke så stor, så den er ikke så aktiv.

Klimaugerne lå i ugerne 17 og 18 i 2026, og vi stod for disse arrangementer:

1) Fællesspisning med "mad, der ikke har rejst" i Bofællesskabet Overdrevet.

2) Kampagne for at hænge vasketøjet til tørre i stedet for at bruge tørretumbleren. Bl.a. en fotokonkurrence med bedste fotos af særlige måder at hænge vasketøj på. Gennemført i forbindelse med Tøjbyttedagen på Sløjfen i Hadsten

3) Kampagne om at minimere tøjforbruget ved at illustrere vandforbruget til produktion af en T-shirt. Vi opstillede en stor vandtank ved Sløjfen i Hadsten og senere på Gymnasiet i Hadsten.


Hæng tøjet til tørre ude



Elever på klimatur tager boreprøve i tørvelaget

4) Bustur for voksne til klimahotspots: Vindmølle, solvarmeanlæg, biogasanlæg og en drænet tørvemose. Her kan man se, mærke og lugte tingene, som de findes i virkeligheden derude, og ikke er noget, man bare læser om i avisen. Specielt besøget i tørvemosen er jo et konkret eksempel på lavbundsområder, der bliver forsøgt håndteret i Treparten, så vi undgår den store afgasning af CO2 derfra.

5) Sammen med kommunen har vi afholdt møder om Grønne nabofællesskaber i Hadsten, Hammel og Hinnerup med deltagelse af organisationen "Grønne Nabofællesskaber". Der kom OK mange deltagere.

Vi har desuden de sædvanlige busture til klimahotspots for skoleelever i september. Her har vi en fast bevilling på kommunens budget. Vi oplever turene som meget populære hos lærerne, da de kan knytte deres undervisning op på noget meget konkret.

Vi er nu ved at planlægge vore aktiviteter i klimaugerne i 2027 (uge 16 og 17). Vi hører gerne fra interesserede, der har lyst til at deltage eller bare medvirke med ideer hertil.

Vi vil dygtiggøre os

Flere bestyrelsesmedlemmer har deltaget i kurser og netværk, ligesom vi har deltaget ret talstærkt i møder i DN-Samråd i Østjylland, der også tjener til fælles viden.

Ren og beskyttet natur

Det er en traditionel DN-opgave at være aktiv som naturvogter ved at tage problemer op med lodsejere eller ved anmeldelse af ulovligheder til myndighederne. En af disse var et eksempel på, at en landmand havde fyldt jord på et areal, så det lignede deponi i det åbne land, men han fik det spredt ud på markerne omkring det, så det opfylder kravene, - et uproblematisk sted.

I år har vi også set på en sag med jordfyld i forbindelse med et beskyttet naturområde ved Lading. Vi har ikke haft anledning til at klage over kommunens håndtering, da denne har sendt os et notat om forholdene, så vi kunne se, at der var taget de nødvendige foranstaltninger.

Vi skal her opfordre vore aktive medlemmer til at henvende sig, hvis I ser overgreb på naturen, nedlægning og spærringer af veje og stier mm. Det kan alle sagtens gøre selv, men i DN gør vi det også gerne, så man ikke selv skal stå frem i lyset, fx i forhold til i øvrigt gode naboskaber.

Sager

Vi læser myndighedsafgørelser og klager til klagenævnene, når vi finder afgørelser, som vi mener er til skade for natur, miljø og klima, og som vi finder forkerte eller tvivlsomme i forhold til gældende regler på området. Vi plejer at have et par klagesager om året, men i år har vi kun haft en enkelt, - en sag om et byggeri lige op ad et fredet område ved Ulstrup. Desværre tabte vi sagen, men så var det i hvert fald forsøgt.

Husdyrbrug og miljø

Vi har forholdt os til alle miljøgodkendelser af udvidelse af store husdyrbrug, og vi har indsendt høringssvar til flere af dem. Som reglerne er nu, har DN kun meget få muligheder for at påvirke til bedre klima og mindre miljøpåvirkning. Vi værdsætter, at regeringen har sat stop for nye udvidelser af husdyrbrug, og ser nu frem til, at reglerne bliver strammet, så der fremover vil ske en reduktion af påvirkningerne på omgivende naturområder.

Landzonesager – Planlovens §35

Det er ikke mange sager, som vi kommenterer på eller klager over. I år har vi ikke haft hverken møder med lodsejere eller anledning til at påklage afgørelser. Vi får heller ikke tilsendt sådanne sager automatisk til vort sagsbehandlingssystem, så vi skal selv hold øje med dem. Det er noget mere omstændeligt og vi kan let overse nogen, som burde påklages. Der er desuden kommet en regel om, at man kan give dispensationer fra skovbyggelinjerne i forbindelse med landszonesager, hvilket også gør dem ret svære at holde øje med.



Besigtigelse tidligere mark i Kollerup Naturpark

Arbejdsgrupper/Projekter

Kollerup Naturpark. Vort store naturprojekt

Vi fik tilsagn fra Den Danske Naturfond om 1,1 mio kr. til et stort projekt i 2024 og er nu næsten færdig med at realisere projektet. Vi forventer at holde indvielse i forbindelse med "udbinding" af kreaturer til foråret. Vi sætter kun dyr ud i terrænet, som er robuste og vant til at begå sig i naturområder.

Der udestår nogle praktiske opgaver med at fjerne gamle hegn mm. og der bliver behov for frivillige til at bistå dyreholderen med tilsyn, så vi hører gerne fra interesserede til vores baggrundsgruppe her.

Vi vil følge op på udviklingen af biodiversiteten, startende med en bioblitz i forsommeren 2027 for derefter at følge op de kommende år.

Moselund Naturcenter
Vi har et samarbejde med Favrskov kommune om udvikling af et nyt naturcenter i det tidligere Moselund spejdercenter, hvor der allerede er etableret en naturbørnehave. Kommunen står selv for det overordnede store projekt med ombygninger af eksisterende bygninger mm, mens vi har søgt penge til en gangbro i et moseområde, for at det kan indgå i formidlingsaktiviteter for både børn og voksne.

Fredninger
Vi fik i 2024 gennemført fredning af bakketoppen Lysnet ved Vissing. Kommunen skulle udarbejde en plejeplan inden for et år. Den kom så sommeren 2026, men vi venter fortsat spændt på at høre mere om realiseringen. Nogle af overdrevene trænger voldsomt til, at der sker noget.

Stigruppen
Vi har fra gammel tid en aftale med kommunen om at medvirke til at etablere vandreruter, når der er borgergrupper, der har gode ideer hertil og har behov for råd og vejledning. Vi hjælper med aftaler og med at skaffe materialer i den udstrækning, de har brug for det.

Vi har også en række ruter, som vi selv har fået etableret i samarbejde med lodsejere og lokale borgerforeninger, og som vi fortsat har ansvar for at vedligeholde. Vi er nu for tiden i gang med vedligehold af flere af dem med nye vejviser-pæle, spange og foldere mm, bl.a. ved Bidstrup, så der er en del at tage fat på i stigruppen i det nye år.

Kæmpe Bjørneklo og andre invasive arter
Vores "Bjørneklo bande" arbejder ufortrødent videre. De områder, som vi startede med i 2008, ser fine ud, om end der fortsat popper enkelte planter op hist og her på grund af tilstrømning af frø fra andre områder. De nyere områder, som vi har taget ind senere, krævede en særlig stor indsats i starten, f.eks. langs Norring Møllebæk, Granslev å og Voer Mølleå, men vi oplever nu, at der er sket væsentlige fremskridt, så der også her kun er spredte forekomster og enkelte større pletter tilbage.

Det er stadig lige fantastisk at komme ud disse steder, som man ellers ikke kan komme til. Arbejdet her gør, at man "bliver ét med naturen".

Vi troede, at vi havde fået kommunen til at gå ind i bekæmpelse af Rød hestehov ved Norring Møllebæk, hvor den nu er meget udbredt næsten hele vejen fra Norring til Bølvadsvej. Problemet er, at planten sætter flere og flere "kolonier" længere nede ad bækken og også langs Lilleå. Hvis der ikke gøres noget, vil der om nogle år stå Rød Hestehov hele vejen langs Lilleåen fra Hinnerup til Langå, og al hjemmehørende natur med planter og dyr, især insekter, vil være væk. Her skal den væsentligste indsats være afgræsning ud til og i åen. Vi kan bidrage med noget frivilligt arbejde til at opspore disse "kolonier" og nok også bekæmpe de mindste af dem, men den største opgave må kommunen tage fat på med etablering af græsning mm.


Fældet bjørneklo med små "nødskærme"

Der er også andre steder i kommunen, hvor der er problemer med Rød Hestehov: Specielt Skader å, som løber ud i Alling å. Så den er også truet med invasiv tilgroning på brinkerne.

Andre projekter med naturpleje i Favrskov - Søftendalen
Vi har en stående opgave med at samarbejde med kommunen om andre naturplejeopgaver. Fx i Søftendalen, hvor opvækst af tjørn og andre træer var ved at tage overhånd. Vi har taget nogle gode nap, men der mangler fortsat meget, så hvis du har tid og lyst, så kontakt os på favrskov@dn.dk. Det er fedt at gå og arbejde derude.

Affaldsindsamling
I april deltog mange lokale grupper igen i den årlige indsamling af affald. Også skoler og institutioner deltog. DN har bistået med at formidle samarbejdet med Favrskov Forsyning om afhentning af det indsamlede affald. Også her kunne vi godt bruge flere til at gå ind i lokale indsamlingsgrupper rundt om i kommunen.

Medlemstal

Antallet af medlemmer har stor betydning for vore muligheder for indflydelse på Christiansborg og lokalt i kommunerne, fx var det helt sikkert en af årsagerne til, at vi kunne optræde som part i Den Grønne Trepart, og til at blive inddraget i forbindelse med revision af Naturbeskyttelsesloven og Skovloven mm. som er i gang for tiden.

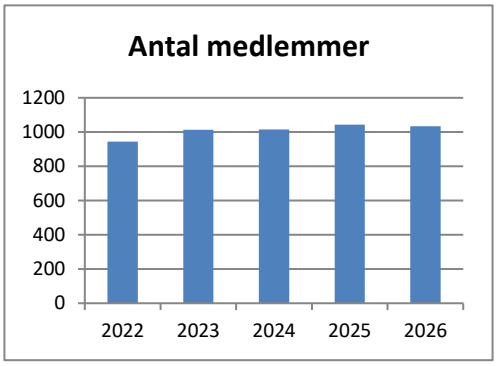

Det aktuelle antal medlemmer er 1034. Heraf er 41 medlemmer i vores børneklub VILD. Det er ca. på niveau med sidste år. Tallet er netto-antal og dækker over en noget større af- og tilgang. Vi ser tallet som positivt med stabilitet i en tid, hvor der er mange tilbud, og hvor foreninger som vores ofte har svært ved at tiltrække nye medlemmer.

Vi har ca. 30 aktive i bestyrelse og i arbejdsgrupper, og lidt flere personer, som vi kan trække på i bestemte spørgsmål. Vi hører gerne gode ideer til, hvordan vi kan engagere flere som medlemmer og også gerne aktive til det lokale arbejde. Det vil det være godt at være flere, da vore interesser spænder så bredt inden for både natur, miljø og klima. Vi kan så bedre fordele opgaverne og man kan koncentrere sig om det, man synes er sjovest. Vi har drøftet mulighederne for at være aktiv uden, at man behøver være registreret som sådan og måske endda uden at være medlem af foreningen, da det er formålet, der er afgørende, uden at man nødvendigvis skal stå inde for hele DN's politik.

Aktiv indflydelse i DNs organisation

Vi har også i år været aktive i DNs organisation. Vi har deltaget i repræsentantskabsmøder og møder i samrådet af Østjyske lokalafdelinger, samt deltaget i flere større debatter, der har kørt på landsplan i foreningen. Formanden for DN Favrskov er også medlem af foreningens organisationsudvalg.

Flere af vore aktive i lokalafdelingen deltager i nogle af DNs landsdækkende netværk:

- Børnenetværk
- Frivilligkoordinatornetværk
- IT-netvætk
- Klimanetværket
- Kommunalpolitisk Netværk
- Naturplejenetværk
- Skovnetværk

Netværk er en mulighed for at være aktiv om noget mere specifikt fagligt på tværs af landet og ikke nødvendigvis i lokalafdelingens regi.

3. Afrunding - Det kommende år

Vigtige opgaver er fortsat de løbende faste opgaver med lokale sager, ture, familiearrangementer, projekter og arbejdsgrupper, som beskrevet ovenfor, men i 2027 bliver det en særlig spændende opgave at indvie projekt Naturpark Kollerup. Hertil kommer arbejdet i forbindelse med 3-partsaftalen, hvor vores baggrundsgruppe vil arbejde videre med input til de næste versioner af udtagningsplanerne og til gennemførelsen, hvor vi måske kan medvirke i konkrete projektgrupper sammen med kommunen, andre grønne organisationer, lokale borgergrupper og lodsejere, hvor der er relevant.

I forbindelse med et møde, som kommunen har holdt med lodsejere, der er berørt af omlægningsplanerne, har vi således tilbudt samarbejde med de lodsejere, der måtte være interesseret heri, bl.a. på baggrund af erfaringerne med Kollerup Naturpark. Vi planlægger også at invitere til offentlige inspirationsmøder med interesserede lodsejere og naboer i nogle af de områder, der er særligt interessante med hensyn til store sammenhængende naturområder.

Desuden vil vort engagement i KlimaFavrskov, specielt klimaugerne i ugerne 16 og 17 2027, samt ture for skoleelever til klimahotspots i september 2027 komme til at tage en del tid.

Kommunen skal i 2027 arbejde med en ny naturplan, som vi også vil prøve at få indflydelse på, bl.a. for at sikre områder, der bør reserveres til store sammenhængende naturområder, jf. ovenfor om Treparten.

Endelig skal vi se på mulige VE-projekter, hvor bølgerne kan komme til at gå højt.

Der er nok at tage fat på, så bare kom med. ☺

På bestyrelsens vegne
Alfred Borg, Formand